Nya Meddelanden

från Högberga-Breviks villaägareförening. Våren 2016.
Årgång 53. Nr 97 från starten.

Allan Abenius grundlade Breviks villasamhälle:

Så blev Brevik till

sid 4–5

I detta nummer:

Abeniuska villan
Brevik på museum
Hur mår grodorna?
Trädgårdsmästartips

GLÖMT ATT BETALA MEDLEMSAVGIFTEN?
100 KR
pg nr 150 48-2
Tack!

Tunnelbana till ön?

Det har talats om att tunnelbanan kan förlängas från Ropsten till Lidingö centrum. Vid en första tanke kanske man tror att det inte berör Högberga och Brevik, men om man tänker efter, så kan det få stor inverkan.

Flera frågor följer nämligen på tunnelbanefrågan. Vad händer med Lidingötåget? Ska spåren läggas om till Lidingö centrum? Hur går det i så fall med förlängningen genom nya Djurgårdsstaden in till Stockholms city? Gör det någon skillnad att byta tåg i Ropsten mot att byta i Lidingö centrum? Får vi ut mer busliv till Lidingö?

Personligen tror jag inte att buslivet har med en ändstation att göra. Det finns naturligtvis nackdelar med en tunnelbana. Men många fördelar också. Näringslivet på ön är positiva till en tunnelbaneförlängning till Lidingö. De menar att restiderna och resnyttan blir så mycket bättre för en sådan förlängning bland annat för att många på södra ön slipper ett byte av färdmedel när de slka till Lidingö Centrum.

Ett effektivt resande förbättrar företagens förutsättningar att hitta kvalificerad arbetskraft om Stockholm med omnejd knyts samman i och med tunnelbana. Många företag som är beroende av specialistkompetenser, anser att det kan vara svårt att hitta rätt personal. Med en tunnelbana underlättas Lidingös kompetensförsörjning, menar de.

På samma sätt förenklas arbetsmarknaden för alla som bor på Lidingö, där resor till arbeten på andra orter förenklas.

I Sverigeförhandlingen ingår en motprestation för Lidingö, nämligen att 5 900 lägenheter ska byggas fram tilll 2035. Ungefär hälften av dessa har redan staden planerat bygga, så det handlar om ett par tre tusen utöver vad som planerats.

Men det kommer ändå innebära att Lidingö växer med cirka 15 000 invånare. Vad betyder det för samhällsservicen? Skolor, sjukvård, transporter, parkeringsplatser och allt annat?

Frågan är hur det påverkar oss som bor långt ut på södra ön? Kan det vara så att det inte är en boendefråga? Är det individuellt vad man tycker i denna fråga? I vilket fall som helst, jag skulle vilja veta vad medlemmarna tycker. Antingen hör ni av er till mig på christer.aakerhielm@gmail.com eller så kommer ni på årsmötet (vilket jag tycker ni ska göra ändå) och höjer er röst.

Om du inte kommer till årsmötet, bör du ändå göra ett besök på Lidingö Museum för att se den fina utställning som Hembygdsmuséet har satt samman. Glädjande nog kommer utställningen att flyttas till Breviks kyrka några dagar i maj (se nästa sida). Då finns också chansen att se den.

Med det, vill jag önska er en skön vår, sommar och höst!

Foto: Torbjörn Zadig

Christer Åkerhielm
Ordförande

Har du betalat?

Vi saknar flera medlemsavgifter för 2016. Tillsammans med denna tidning finns ett brev och inbetalningskort för den som missat sin betalning. Ditt bidrag betyder mycket för vår verksamhet. Endast 100 kr. pg nr 150 48-2.
Läs mer på sidan 11 om förmåner.

Sota själv – spara pengar

Vill du göra den lagstadgade sotningen själv behöver du tillstånd av din kommun. Sedan är det bara att skaffa rätt verktyg och ge sig upp på taket. Du måste dock kunna visa att du kan hela sotningsledet, från säkerhet på tak till sotningsteknik.

Länge var det bara sotarna som fick klättra upp på villataket och sota skorstenen. Men 2004 kom lagen om skydd mot olyckor. Därmed fick kommunerna möjligheten att ge fastighetsägaren dispens att sota sina rökkanaler själv.

De som tjänar mest på att sota själva är de som använder ved för att värma upp huset och varmvattnet året runt. Hur ofta man ska sota beror på hur mycket man eldar. Sotar man regelbundet ökar man dessutom brandsäkerheten och ger eldstaden förutsättningar att fungera optimalt.

Även om man sotar själv är det kommunen som ansvarar för brandskyddskontrollen. Den är obligatorisk och genomförs av sotningsdistriktet i kommunen.

Nytt från Lidingövillor

Den 16 mars hade Lidingövillor (LVS) vårmöte, där de bjudit in kommunstyrelsens ordförande Anna Rheyneuclaudes Kihlman som berättade om de planer staden har den närmaste tiden. Det handlar om tunnelbana till Lidingö Centrum, bostadsbyggande, pendelparkering.

Den 26 april håller Lidingövillor årsmöte.

Styrelsen 2015/16

Vid årsmötet i april 2015 valdes styrelsen enligt nedan. Nya är Robert Nordstrand och Jonas Ågrup som valdes in som suppeanter. Om du vill delta i styrelsearbetet är du välkommen att höra av dig, så kan vi adjungera dig. Ett bra sätt att prova på.

Christer

Håkan

Johan

Johanna

Andreas

Elisabet

Olle

Birgitta

Robert

Jonas

Bengt Högberg är sammankallande i valberedningen.
Föreningens revisorer heter Anders Ahlqvist och Sten Bjurström.

Årsmöte den 18 april på Lidingö Museum:

Brevik på museum

Välkommen på årsmöte i Högberga-Breviks villaägareförening den 18 april kl 19.00. Denna gång håller vi till på Lidingö Museum, vid Lidingö Centrum. Efter årsmötet kommer Carl-Henrik Ankarberg (vice ordförande i Hembygdsföreningen, tidigare länsantikvarie, författare, med mera) att berätta om utställningen om Högberga och Brevik.

Utställningen om Brevik – den vita villastaden, på Lidingö Museum har gjorts av Carl-Henrik Ankarberg som är vice ordförande i Hembygdsföreningen tillsammans med Andreas Lindberg och Johan Ahlbom (båda sitter i styrelsen för Högberga-Breviks villaägareförening).

Utställningen innehåller över 100 bilder med utförliga texter om Breviks tillblivelse och tidiga historia. Här finns bilder som inte tidigare publicerats och historier som tidigare inte berättats. Till viss del bygger utställningen på de två historiska skrifter som villaägareföreningen tagit fram, men upplägget är helt nytt och som sagt, med många nya bilder och texter.

På invigningsdagen kom över 100 personer till Lidingö Museum, vilket var över förväntan.

Utställningen öppnade i februari och pågår till slutet av april. Därefter flyttar den några dagar till Breviks kyrka, där Breviks- och Högbergaborna bjuds på flera möjligheter att se utställningen på närmare håll, lyssna till föredrag och få en specialvisning. Dessutom kommer en konsert med musik av kompositörer och artister från Lidingö att hållas den 12 maj. Bland annat Olle Adolphson, Carl-Michael Bellman, Franz Berwald, Lars-Erik Larsson, Povel Ramel. Därefter kommer utställningen tillbaka till Lidingö Museum och visas fram till sommaruppehållet.

Till utställningen har en särskild skrift/bilderbok tagits fram där alla affischer finns med, så att man kan få "med sig utställningen hem".

Johan Ahlbom och Andreas Lindberg från invigningen av utställnignen om Brevik den 6 februari.

Ett nytryck av del 1 av den historiska skriften finns nu också, eftersom efterfrågan plötsligt tog fart i och med att del 2 hade släppts. Dessa finns att köpa på Lidingö Museum, eller från villaägareföreningen på bifogat beställningsblad.

Datum

Måndag 18 april kl 19.00
Årsmöte med Högberga-Breviks villaägareförening på Lidingö Museum, Lejonvägen 26 A. Efter årsmötet berättar Carl-Henrik Ankarberg om utställningen om Högberga-Brevik.

Torsdag 12 maj kl 19.00
Konsert i Breviks kyrka med musik från kompositörer och artister med Lidingöanknytning. Direkt efter konserten visning av utställningen.

Fredag 13 maj kl 12.00–15.00
Utställningen i kyrkans församlingssal öppen.

Söndag 15 maj kl 11.00/12.30
Gudstjänst i Breviks kyrka, därefter, kl 12.30 visning av utställningen i församlingssalen.

Vid samtliga tillfällen finns möjlighet att köpa de historiska böckerna.

Nu finns tre skrifter om Högberga och Brevik

Del 1 om Breviks och Högbergas historia kom 2011. Den innehåller 24 st historiska artiklar, flera tidigare publicerade i vår medlemstidning Nya Meddelanden (tidigare Meddelanden). Boken är på 104 sidor i färg, 149 x 210 mm och kostar 150 kr för medlemmar.

Del 2 om Breviks och Högbergas historia kom 2015. Den innehåller 24 st nyskrivna historiska artiklar.
Den är på 164 sidor i färg, 170 x 230 mm och kostar 200 kr för medlemmar.

Affischkompendiet är förminskade bilder av de 24 affischer som finns på utställningen. Format 270 x 360 mm och kostar 180 kr för medlemmar.

Abeniuska villan

Den skulle bli Breviks största och mest magnifika villa! Året var 1906 och Allan Abenius hade just köpt in hela Brevik, Käppala, Katrinelund och Gåshaga med avsikten att exploatera hela området. Abenius uppdrog åt de kända arkitekterna Ferdinand Boberg och Bror Almquist att rita sin monumentala villa på Östra Allén 6. Villan blev en praktfull, barockinspirerad jugendvilla som färdigställdes 1910.

År 1910 flyttade Allan Abenius in i sin nybyggda magnifika vitputsade jugendvilla vid Östra Allén 6. Bild ur boken Stockholms Förstäder och Villasamhällen 1913, C-H Ankarbergs samlingar.

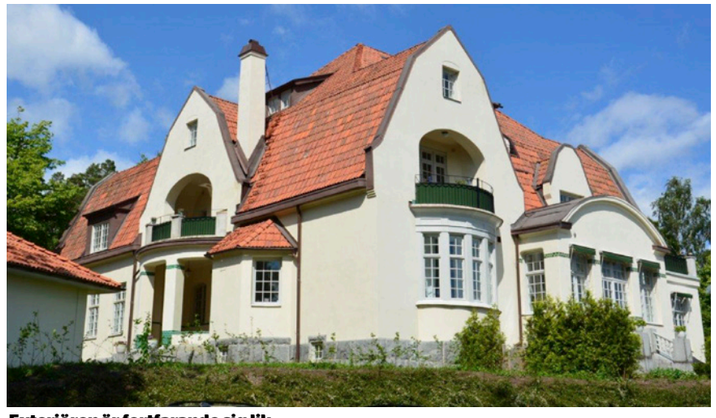

Exteriören är fortfarande sig lik. Foto Robert Nordstrand, 2014.

Allan Abenius var kapten och affärsman och hade gjort goda affärer inom den norrländska skogsindustrin. Han hade bland annat haft ett gott samarbete med familjen Wallenberg. Abenius ingick också i ett konsortium av riskkapitalister som inköpte Wifstavarfs AB med ett sågverk utanför Sundsvall. Under en period var Abenius vice ordförande i Stockholms Enskilda Bank och han ägde även ett par tegelbruk utanför Södertälje.

Abenius grundade Fastighetsbolaget Lidingö-Brevik. Redan 1908 presenterade bolaget sin första styckningsplan. Man startade därefter en omfattande exploatering av hela området, med målsättningen att förvandla den gamla lantbruksbygden till ett modernt villasamhälle. Brevik stod inför sin största omvandling någonsin.

Boberg och Almquist

Ferdinand Boberg (1860–1946) var en av dåtidens absolut främsta arkitekter och är känd för att ha ritat många monumentala byggnader i Stockholm; som Rosenbad, Centralposthuset, NK-huset, Värtans gasklockor och Waldemarsudde. Han var känd som en stark företrädare för nationalromantiken.

Bror Almquist (1864–1940) är mest känd för att ha ritat ett stort antal kyrkobyggnader över hela landet. De präglades av den nationalromantiska traditionen, där de ”äkta materialen” som tegel och natursten och lokala byggnadssätt lyftes fram. Hans kyrkobyggnader karaktäriseras av branta takfall, höga torn och smäckra spiror.

Villan placerades på en höjd med en vid utsikt över Breviksängarna och stora segelleden. Väggarna byggdes upp i tegel, som man tror hämtades från Abenius tegelbruk i Södertäljetrakten. Eftersom bygget skedde innan järnvägen kom till Brevik måste det ha varit ett omfattande företag att frakta ut allt byggmaterial till ön.

Fasaderna gavs ett ganska slutet utförande, med robusta portar och småspröjsade fönster. På flera ställen placerades indragna balkonger. Källaren utfördes i huggen sten och taket belades med tvåkupiga lertegelpannor. Takfallen är stora och branta. På utvalda ställen i fasaderna fälldes det in glaserat kakel.

Märklig trädgård

Någon i familjen måste ha hyst en förkärlek för ovanliga träd. Man skapade av hela kvarteret ett arboretum, det vill säga en samling av intressanta och ibland sällsynta trädslag. Här växte rariteter som silvergran, svarttall och blodlönn, men även svenska lövträd som ek, poppel, pil, hägg och glasbjörk.

Fredrik Ljungström flyttar in

År 1925 köpte uppfinnaren Fredrik Ljungström den Abeniuska villan, som då döptes om till Ljungströmshof. Familjens tidigare bostad, som låg i kvarteret Rågen på andra sidan Östra Allén, hade blivit för trång. Han och hustrun Signe behövde bättre plats för sig och sina tio barn. De hade också ett stort umgänge. Den Abeniuska villan passade då utmärkt med sina 14 rum och en 55 kvm stor matsal som rymde 40 middagsgäster. I villans två musikrum fick hustrun god plats för sina två flyglar.

Även Ljungströms uppfinnarverkstad rymdes till att börja med i villans källare. Senare byggde Ljungström en egen uppfinnarverkstad längre ner på den stora tomten, på Trädgårdsvägen 25 i hörnet av Trädgårdsvägen och Lyckostigen.

Ljungström lät bygga till den Abeniuska villan genom att bland annat förlänga matsalen, herrummet vid entrén samt sovrummet ovanför. År 1946 var barnen utflugna och Fredrik och Signe Ljungström flyttade då ner och inredde bostad i verkstaden vid Trädgårdsvägen.

Den stora villan inköptes då av direktör Folin. Efter hans bortgång hyrdes villan ut under flera år till ett bostadskollektiv och underhållet av byggnaden blev kraftigt eftersatt. Direktör Folins son, Thorsten, byggde på 1960-talet den vita villan på Östra Allén 4, men flyttade senare upp till den Abeniuska villan. Han gifte sig med Sigrun Jonsdottir, som från år 1999 kom att stå som ägare till villan.

Omfattande restaurering

Efter tjugo år av förfall såldes fastigheten 2004 till Birgitta Bjurhaper. En omfattande restaurering och ombyggnad igångsattes. Byggnaden hade drabbats av allvarliga skador på murverk, terrasser, takrännor och yttertak. Fasadputsen hade lagats med cementbruk och målats med plastfärg. Putsen lossnade nu i stora sjok. Tegeltaket läckte, och plåtarbetena var genomrostade på många ställen. Fönstren var i ett mycket dåligt skick. De invändiga ytskikten var visserligen intakta, men mycket slitna. Tomten var kraftigt igenvuxen.

Man återställde allt som var möjligt till ursprungsskicket. Fasadputsen fick knackas ner och hela villan putsades om med ny kalkputs. Alla fönster och dörrar renoverades och målades med linoljefärg. Yttertaket lades om med gammalt lertegel och plåtarbetena byttes. Invändigt utbyttes alla el-, vatten- och avloppsledningar. Sönderfrusna värmeelement fick ersättas och ett nytt värmesystem installerades.

Att i dagens läge fortsätta att ha en villa på 450 kvadratmeter och 14 rum som en enfamiljsbostad är knappast realistiskt. Lösningen fick bli att dela upp villan i flera lägenheter. Huset delades till fyra lägenheter och en bostadsrättsförening bildades. För att villan skulle kunna fungera med fyra lägenheter fick några nya fönster sättas in i fasaden och i taket. Men det är så skickligt gjort att en lekman inte kan avgöra vad som är gammalt och vad som är nytt.

Nya kök och badrum till varje lägenhet byggdes i tidstypisk stil. Det är alltid en svår balansgång att infoga fler nya kök och badrum i en äldre enfamiljsbostad, men här lyckades det över förväntan. Skickliga arkitekter och hantverkare löste problemen till det absolut bästa.

Johan Ahlbom

Villan är idag i ett ypperligt skick med många gamla inredningsdetaljer bevarade och nytillkomna delar tidstypiskt utförda. Den vårdas omsorgsfullt av sina bostadsrättsinnehavare. Den är i Länsmuseets inventering klassificerad som ”kulturhistoriskt omistlig”. Foto Robert Nordstrand 2014.

Allan Abenius lät de kända arkitekterna Ferdinand Boberg och Bror Almquist rita sin magnifika villa på Östra Allén 6. Foto Robert Nordstrand, 2014.

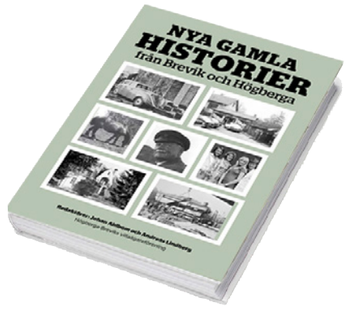

Artikeln är hämtad från ett av kapitlen i boken ”Nya gamla historier från Brevik och Högberga”. Du kan beställa boken från föreningen. Se sid 3.

Hur mår grodorna i Svandammarna?

För ett år sedan restaurerades Svandammarna på Breviksängarna. Dammarna hade på senare år vuxit igen kraftigt och det karakteristiska grodlivet hade minskat avsevärt. Biologen och groddjursspecialisten Torbjörn Peterson kallades in och gjorde en utredning om dagsläget och om hur förhållandena för groddjuren kunde förbättras. Lidingö stad gjorde därefter på grundval av utredningen en ganska omfattande muddringsinsats.

Vanlig groda (Rana temporaria) finns vid stränder och sankmark, samt ofta i fuktiga områden i skogar och ängar och i mindre vattensamlingar. Den vanliga grodan lever på en mycket varierande diet av maskar, larver, sniglar, insekter och spindlar.

En av de som slog larm var Breviksbon Leif Aringer, tidigare ordförande i vår villaägareförening. Han skrev nyligen till Torbjörn Peterson:

”Jag lärde mig att lyssna på grod- och paddsång under parningen i april. Då kunde jag vissa perioder se mängder av grodor på Klövervägen. Nu har jag inte hört någon grodsång de senaste säsongerna och det är mycket glesare med grodor på gatan. Du gjorde nyligen en inventering av grodlivet i Breviksdammen och området däromkring och jag har sett din rapport. Du nämner där att delar av Breviksdammen behöver rensas och muddras vilket också skett, om jag är rätt underrättad. Dessutom är ett flertal diken runt Breviksängarna rensade och avloppstrummorna ligger litet över dikesbotten vilket gör att dikena är vattenförande under långa perioder.”

Biologen Torbjörn Peterson svarar:

– Jo, de vidtagna åtgärderna bör rimligen gynna groddjuren och annan akvatisk fauna. Kanalerna i norr har breddats och fördjupats vilket ger en bättre vattenkvalitet där. Jag har konstaterat lek av åtminstone vanlig groda i kanalen under 2015, men utöver det har jag inte gjort någon djupare analys. Djupare diken som håller vatten längre tid gynnar också groddjuren under vårvandringen – även om de klarar att vandra över torr mark också.

Det dike som grävdes mellan dammen och björkdungen i syfte att underlätta groddjurens vandring från det hållet och kanske minska risken att dödas vid slåtter, har jag anmärkt på hos Lidingö stad vid ett gemensamt fältbesök. Diket blev på tok för grunt och håller redan på att växa igen.

Svandammarna muddrades förra året.
Foto Johan Ahlbom

Leif Aringer har också reagerat på att det kan ha hamnat kemiska föroreningar från den närliggande konstgräsplanen i Svandammarna.

– Jag undrar också om det kan finnas någon form av kemisk förorening i Breviksdammen, till exempel från den ganska nyanlagda konstgräsplanen, som kan ha påverkat grodlivet. Bör man kanske göra mätningar i Breviksdammen och vad skulle man i så fall analysera?

Torbjörn Peterson svarar:

– Vad beträffar eventuella föroreningar i dammen så har jag hört olika uppfattningar och rykten om detta.

Med anledning av detta gjorde jag en liten egen litteraturstudie över ämnet. Den ingick inte i den officiella rapporten.

Min lilla studie kommer till vissa slutsatser, men som jag nämner där saknas mätunderlag som visar om någon skada verkligen är skedd. Därför kunde det vara av intresse att göra mätningar på relevanta ämnen i dammen.

Stora ytor med konstgräs är i sig säkert mer negativt för groddjuren (och övrigt djurliv) än eventuella halter av miljögifter i detta fall.

Svandammarna restaurerades i början av år 2015.

Lär dig mer om grodor

Naturskyddsföreningen i Lidingö anordnar en vandring där de spanar efter grodor, ödlor, ormar och andra kräldjur den 17 april vid Stockby. Torbjörn Peterson leder promenaden. Läs mer på lidingo/naturskyddsforeningen.se

Nytt liv för Breviksängarna

I höstas påbörjades arbetena med dikesrensning av Breviksängarna. Det var 15 år sedan förra gången och dikena var nu helt igenvuxna och fungerade inte alls. Villaägareföreningen har poängterat vikten av och också lämnat underlag för arbetena. Staden genomförde innan höstregnen kom en relativt stor etapp av arbetena. Målsättningen med arbetena är att bryta den pågående försumpningen, som bland annat medfört att floran förändrats i felaktig riktning. Rena våtmarksarter som bladvass, kaveldun och veketåg har vandrat in i dikena och på ängarna.

Breviksängarna kommer att fortsätta dikesrensas i vår.

Text och foto Johan Ahlbom

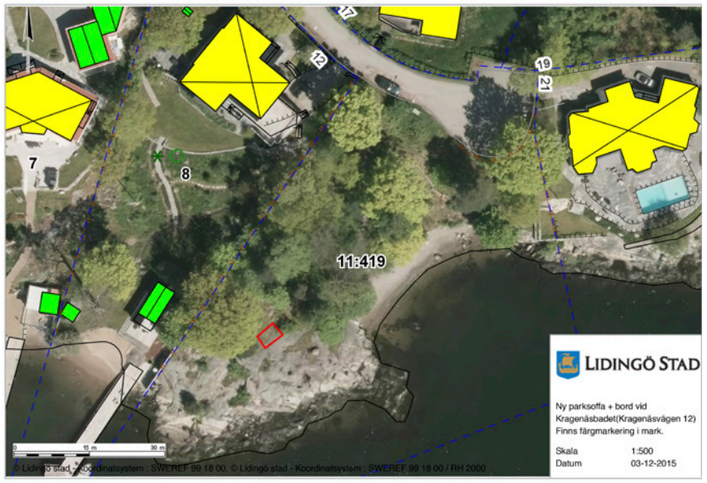

Karta från Lidingö Stad över Kragenäs, som visar var bänken och bordet kommer att placeras (röd ruta).

Kragenäsbadet blir ännu bättre

Det lilla Kragenäsbadet är väldigt uppskattat av många Breviksbor. I villaägareföreningen har vi därför valt att genom ett avtal med Lidingö stad ta på oss en viss skötsel av området. Regelbundet röjer vi buskar och sly och vi har lagt ut två badkättingar vid vattenbrynet.

Nu går vi vidare och sponsrar en parkbänk med bord ovanför strandklipporna. Vi tror att många vill sitta här och ta en kopp kaffe eller ett glas saft i solskenet. På kvällarna kan det vara en fin plats att njuta av solnedgången. Föreningen lägger 3 000 kr och staden står för resterande kostnader samt ser till att bänk och bord kommer på plats. Det kommer att vara klart under våren.

Johan Ahlbom

Utsiktsplats blir sittplats på Högberga udde

På den fina udden nedanför Villa Högberga stannar många upp för att njuta av den vackra utsikten över Stockholms inlopp och Fjäderholmarna. Platsen ligger utefter den uppskattade strandpromenaden från Breviks båthamn bort till Sjöstigen. Platsen känns också igen på att de stora fartbegränsningsskyltarna för sjöfarten står här.

Här har Lidingö stad, på initiativ från villaägareföreningen, lovat att sätta upp en parkbänk med bord. Det tackar vi för! Arbetet planeras ske under våren.

Text och foto Johan Ahlbom

En parkbänk av den här typen ska det bli.

Mer ljus över Höguddsstranden

På Villaägareföreningens två senaste årsmöten väcktes frågor om att få parkbelysning på stigen utmed Höguddsstranden. Det handlar om den del av den uppskattade strandpromenaden som sträcker sig mellan scouthuset i Brevikshamnen och Höguddsvillan. Sträckan utgör bara cirka 200 meter, men under mörka kvällar är här becksvart. Styrelsen har arbetat vidare på frågan och bjöd strax före jul in den ansvarige för stadens gatubelysning till ett besök på platsen.

Nu har staden planerat att ordna parkbelysning här till våren. Tack!

Samtidigt har staden, också på Villaägareföreningens initiativ, bytt ut den lilla träspång som fanns utmed strandpromenaden. Den anlades på 1970-talet och nu började tidens tand göra sig påmind och här fanns en uppenbar skaderisk. Nu har spången ersatts av väggrus och en vägtrumma.

Johan Ahlbom

Efterlysning

Vad finns på målningen?

I utställningen om Brevik på Lidingö museum hänger en tavla målad av Gottfrid Kallstenius från början av 1900-talet.

Mitt i bilden löper Stora Allén ner mot vattnet. Längst ner till höger om allén kan man se något slags torn som är rödmålat. Frågan är vad det är?

Det finns inte dokumenterat i några källor men skymtar även på ett fotografi, en så kallad panoramabild som finns i "säljprospektet" som fastighetsbolaget tog fram för att marknadsföra området.

Carl-Henrik Ankarberg som gjort utställningen tillsammans med Johan Ahlbom och Andreas Lindberg har en teori:

– Kan det vara ett vindkraftverk? På fotot ser det nästan ut så. Det fanns enkla sådana vid den tiden för att driva exempelvis en pump. Det kan ju tänkas att Sjövillan till vänster om allén behövde elektricitet eller vatten.

Det kan också tänkas vara ett sjömärke, en båk eller liknande. Om någon läsare tror sig veta något om detta torn skulle det vara väldigt roligt att få veta det. Hör av er till Andreas Lindberg 0708-65 85 84 eller på mejladress andreas@ifkmedia.se.

Trädgårdsmästarens fixa-lista

Äntligen dags att ge sig ut i trädgården och väcka den till liv efter vinterdvalan. Trädgårdsmästare Jessica Karlsson delar med sig av sina bästa tips.

1. Klipp och knipsa!

Beskär fruktträd. Äppel- och päronträd som du vill ladda med ny växtkraft beskärs tidigt på våren. Med jämn gallring får du friska träd som ger mer och godare frukt. Skär bort allt som är dött och brutet. Också grenar som korsar varandra och växer inåt kronan sågas bort. Plommon och körsbär låter du vara till hösten, men skadade grenar är alltid bäst att ta på en gång.

Gallra buskar. Håll syrén, schersmin, korneller och liknande buskar unga och frodiga genom att gallra bort en tredjedel varje vår. Välj ut de grövsta, äldsta grenarna och kapa 20 cm ovanför marken. Nya skott skjuter ut direkt. På så sätt har du en evigt ung och grön buske. Plantera nya vinbär. Är dina buskar gamla och ger dåligt med bär? Då är det dags att byta ut dem mot nya. Mata gärna vinbären med en näve aska.

2. Städa, svabba och vässa

Först av allt: plocka undan alla vintersaker, pulkor och snöskyfflar som häckar runt huset. Nu är det vår!

Tvätta krukor och utemöbler. Spola av altanen och utegruppen. Skrubba också ur alla utekrukor så att de är rena från gammal ohyra när du plantera nya vårblommor.

Skura ur växthuset. Skölj av fönster och golv med varmt vatten och såpa. Låt torka upp ett par dagar.

Vänd komposten. Den nybrunna jorden är bästa jordförbättringen i rabatter och köksland.

Vässa och laga verktyg. Byt olja i gräsklipparen, köp bensin och slipa bladen. Vässa spadar och sekatörer och olja in skaften. Oljan håller träet mjukt och skönt, och du slipper stickor i händerna.

Häng ut tvätten. Lakanen doftar så gott när du kryper ner i sängen, trött och nöjd efter trädgårdspasset.

3. Gör fint i rabatterna

Bort med det gamla! Kratta löv och rensa bort ogräs och riset efter fjolårets perenner. Ta ogräsen unga! Rensa flitigt redan nu, innan de fått grova rötter och fröat av sig, så sparar du massor av svettigt rensjobb senare i sommar.

Du kan faktiskt sätta potatisen redan i april. Även dill, rädisor, morötter och mangold kan frösås på friland.

Klipp rosor. När björkarna har musöron är bästa tiden att beskära rosorna. Men det gäller att veta vilken sort du har. Rabatt- och vresrosor klipps ner hårt. Spara tre–fyra skott och klipp ovanför ett utåtpekande skott för att få en bred, blommande buske. Klätter- och buskrosor behöver du bara putsa.

Plantera nytt. Våren är perfekt tid att plantera nya perenner och flytta runt dina gamla. Köpväxter som stått länge i sin plantkruka har ofta tätt ihopsnurrade rötter som fortsätter att växa runt, runt. Trassla försiktigt ut rötterna innan plantan stoppas i jorden. Ge plantan en bra start med ny jord och vattna rejält.

Snygga till kanterna. Med några spadtag fixar du fina, rena linjer runt rabatterna. Vips, så ser de ut som nya!

Avsluta med ny svart mylla. Svep ett lager härligt svart barkmull.

4. Trimma gräsmattan

Så får du en frisk och frodig drömmatta:

Räfsa. Börja med att försiktigt räfsa bort löv och dött, vitt gräs så att mattan kan andas. Men strunta i vertikalskärningen, det sätter bara fart på ogräsen.

Laga. Reparera hål och slitage med jord och gräsfrö.

Toppdressa. Kratta ut ett tunt lager dressjord över hela gräsmattan. Det håller mattan jämn, tjock och frodig.

Klipp. När gräset vuxit sig 10 cm långt är det dags för första klippningen. Toppa bara första gången och klipp igen om någon vecka. Det ger småstråna en bra start. Klipp ofta och låt klippet ligga kvar. Gräs är utmärkt näring. På så sätt gödslar mattan sig själv. En frisk och stark gräsmatta konkurrerar också ut mossan på egen hand.

5. Starta upp kökträdgården

Avhärda grönsaksplantor. De ömtåliga småplantorna behöver vänja sig vid sol, väder och vind. Ställ ut på dagen och in på natten en vecka, plantera sen.

Jordförbättra. Mylla ner ett lager ny, näringsrik gödsel. Ju mer organiskt, desto bättre!

Så frön. Dill, rädisor, morötter, mangold och potatis går utmärkt att stoppa i jorden redan i april. Vattna.

Gula blommor. Sätt ett gäng i kökslandet, de hjälper till med pollineringen. Solrosor, tagetes och ringblommor är dessutom mumsiga i sommarens rätter.

Skydda med fiberduk. Frost, hungriga skadedjur och ogräsfrön hålls effektivt borta med duk. Låt den gärna ligga på till midsommar.

6. Putsa grusgångar och stenplattor

Stoppa ogräset. Många älskar grus och stenläggningar, men baxnar inför rensjobbet. Just här kan ett ogräsmedel som Roundup kännas befogat. Om du drar dig för att använda gifter kan du bränna ogräset med gasol eller spreja med ättika.

Räta upp kantstenar. Det tar lite tid, men snyggt blir det!

Fyll på nytt grus. Grustäcket ska vara ungefär 10 cm tjockt för att ogräsen ska vantrivas. Packa hårt.

Tipsen är hämtade från bloggen My home
Text: Ulrika Lundberg.

Hemköp bygger ut

Hemköps butikschef i Brevik, Andreas Gruber, fortsätter göra stora förbättringar i butiken. När detta nummer av Nya Meddelanden kommer ut är antagligen den nya godisbutiken färdig och ska precis öppna.

Onsdagen den 23 mars är planerad öppningsdag. Godisavdelningen kommer att ha Lidingös största sortiment av lösgodis: 600 sorter! Under hela öpppningsveckan kommer priset att vara rekordlåga 39:90/kg för bonuskunder och 59:90/kg för andra.

I den nya avdelningen finns även take-away-kaffe. Eventuellt kommer man kunna köpa en bulle till kaffet till bra pris, och om det finns plats för några bord och stolar.

Butiken förändras kontinuerligt. En manuell disk för färsk fisk har nu öppnat och betjänas alla dagar i veckan.

I disken finns butikstillagade fisk- och skaldjursröror till bra priser.

Hela sortimentet har genomgått stora förändringar med nya diskar och exponeringsytor. Djurmatsavdelningen har utvidgats med nya produkter.

Prisbilden har förändrats rejält sedan tidigare. Nu finns alltid lågprisprodukter som alternativ. Exempelvis finns ofta ost för 69 kr/kg från Garant, samtidigt som de dyrare ostar för 99–110 kr/kg finns som alternativ.

Härom månaden såg Nya Meddelandens redaktör att veckans erbjudande var cocktailtomater för 5 kr/låda, vilket till och med är billigare än det lägsta priset hos Willy's.

Så Andreas Gruber har verkligen gjort allt för att sudda ut det dåliga ryktet om "Sveriges dyraste affär" och fått det till "en av Lidingös billigaste" (ibland billigast).

– Glöm inte att vi har öppet 8–21 varje dag, även under påsken, säger Andreas.

Bakom dessa täckta fönster kommer den nya avdelningen med godis och café att öppna. Kanske är den redan öppen när denna tidning kommer ut. Bilden tagen i början av mars.

Breviks kyrka

Öppen förskola (ingen anmälan) måndagar, onsdagar, torsdagar, kl 09.00-15.00 tisd kl 11.00-15.00.

Kaffe med hopp i församlingssalen varje onsdag 13.30-15.30.

Au pair café i församlingssalen 13.00–15.00. 14 april, 28 april, 12 maj.

Söndag 20 mars
11.00 **Gudstjänst**, Staffan Simonsson. Lidingö Kids-kören. Musiker Martina Möllås.
16.00 **Konsert,** Gloria av John Rutter. Breviks Kyrkokör och Bodals Kammarkör. Stockholm Concert Orchestra. Fri entré.

Långfredagen 25 mars
15.00 **Musikgudstjänst**, Lovisa Hagerfors. Organist Li Ringquist Östman. Cello Samuel Coppin.

Påskdagen söndag 27 mars
11.00 **Gudstjänst**, Lovisa Hagerfors. Kyrkokören. Musiker Li Ringquist Östman, Martina Möllås, Ingrid Damstedt Holmberg.

Annandag påsk, måndag 28 mars
11.00 **Gudstjänst,** kyrkoherde Carina Nilsson.

Lördag 2 april
9.30-16.30 **Retreat**, meditation, avspänning.

Söndag 3 april
11.00 **Gudstjänst**, kyrkoherde Carina Nilsson. Musiker Martina Möllås.

Lördag 9 april
16.00 **Konsert**, Lidingö Kids. Körledare Martina Möllås.

Söndag 10 april
11.00 **Gudstjänst**, Staffan Simonsson. Önskepsalmer. Musiker Li Ringquist Östman och Martina Möllås.

Lördag 16 april
14.00 **Konfirmation** (Malta-gruppen), Staffan Simonsson.

Söndag 17 april
11.00 **Gudstjänst,** Lovisa Hagerfors. Barnkörer. Organist Li Ringquist Östman.

Lördag 23 april
14.00 **Konfirmation** (Åre-gruppen), Lovisa Hagerfors.
19.30 **Gospelmässa**, Staffan Simonsson. Gospelkören under ledning av Martina Möllås.

Söndag 24 april
11.00 **Gudstjänst**, Lovisa Hagerfors. Musiker Martina Möllås.

Söndag 1 maj
11.00 **Gudstjänst.** Kyrkokören. Organist Li Ringquist Östman.

Söndag 8 maj
11.00 **Gudstjänst**. Musiker Martina Möllås.

Torsdag 12 maj
19.00 **Konsert i Breviks kyrka** med musik av kompositörer och artister med Lidingöanknytning. Bland annat Olle Adolphson, Carl-Michael Bellman, Franz Berwald, Lars-Erik Larsson, Povel Ramel. Direkt efter konserten visning av utställningen **Brevik – den vita villastaden vid segelleden**.

Fredag 13 maj
12.00–15.00 Utställningen i kyrkans församlingssal öppen.

Söndag 15 maj
11.00 **Gudstjänst**. Kyrkokören.
12.30 Visning av utställningen i församlingssalen.

Måndag 16 maj
18.00 **Konsert,** Minikörerna**.** Musiker Li Ringquist Östman och Roberta Sciacco Schantz.

Söndag 22 maj
11.00 **Gudstjänst**, Lovisa Hagerfors. Gospelkören. Musiker Martina Möllås.
18.00 **Konsert,** Bodals Kammarkör. Dir. Ingrid Damstedt Holmberg.

Lördag 28 maj
14.00 **Konfirmation** (Frankrike-gruppen), Staffan Simonsson.

Söndag 29 maj
11.00 **Gudstjänst** (i rosenträdgården), Staffan Simonsson. Musiker Li Ringquist Östman.

Lördag 4 juni
14.00 **Konfirmation** (Rom-gruppen), Magnus Östling.

Söndag 5 juni
11.00 **Gudstjänst,** terminsavslutning, Lovisa Hagerfors. Kyrkokören. Musiker Li Ringquist Östman och Martina Möllås.

Renovering av Båtklubbens klubbhus

Under våren genomförs nu en genomgripande inre renovering av klubbhuset vid Brevikshamnen.

Efter 40 år har huset blivit slitet och det var dags för en ordentlig ansiktslyftning. Hela köket blir nytt, likaså duschrum och toalettrum. I klubblokalen målas väggarna vita och taket laseras. Karaktären i lokalen blir marin, med nytt skeppsgolv och mässingsarmaturer på väggar och i tak. Samtliga textilier, som dynor och gardiner byts också ut. Dessa kommer också att få marin anknytning. Arbetena ska vara klara den 10 april.

Därefter kommer lokalen att kunna användas av klubbens medlemmar under den förestående vårrustningsperioden. Lokalen kommer att som tidigare kunna lånas ut mot en avgift till medlemmar för möten och fester, samt till föreningar.

Nya tider för Stockby Returpark

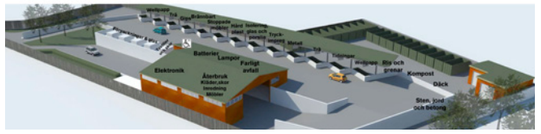

Lördagen den 27 februari slogs portarna upp för allmänheten med öppet hus i nya återvinningscentralen i Stockby.

Returparken kommer att vara öppen alla dagar i veckan för privatpersoner på Lidingö och större yta för återvinning och återbruk – det är de mest påtagliga skillnaderna när Stockby returpark nu öppnat.

Adressen är Stockbyvägen 3, granne med Beijer Bygg (som också flyttat hit). Den är helt moderniserad och har fått nya förbättrade öppettider: måndag–torsdag kl 12.00–20.00, fredag–söndag kl 09.00–16.00.

Södergarn har också utökade öppettider. Se sista sidan.

Rabatterna är större än avgiften!

Ett medlemskap i Högberga-Breviks villaägareförening ger rabatter hos ett flertal Lidingöföretag. Medlemskapet i föreningen kostar 100 kr. 10–20 procent hos järnaffären blir lätt ganska mycket pengar. Måla om båten och medlemsavgiften är intjänad!

Anderssons Blomsterhandel
Torsvikssvängen 7A. **10%** (ej förmedling och blomstercheckar).

Beijer Byggmaterial
Stockbyvägen. **10%**.

Bodalsgaraget
Vasavägen 76 (Hantverkshuset). **20%** på listpriset på däck.

Bröderna Anderssons Glasmästeri
Förrådsvägen Stockby. **10%** – gäller ej offererade varor.

Elvaruhuset i Lidingö AB
Islinge hamnväg, Torsvik. Upp till **7%.**

Games4kids.se
www.games4kids.se **10%** vid köp på hemsidan av spel för barn (ex. Kalle Kunskap, Bamse, Mumin).

Handelsbanken Larsberg
Vid öppnande av Allkort: första årsavgiften **gratis** (värde 250 kr).

Happy Homes Ljungbergs Färg AB
Torsviks centrum. **10%**

JS Hyrservice
Frihamnen till höger efter Banankompaniet. **10%** på bilhyra. **15%** på maskinhyra. **10%** på VVS och rör. **20%** på arbetskostnaden för reparation av trädgårdsmaskiner (snöslungor och gräsklippare).

Järnia Lidingö
Skärsätra torg. **20%** på färg, **10%** på övrigt.

Lidingö Bilcenter
Kostervägen 4, Bodal. **10%** på hyra av bil eller släpvagn.

Lidingö Järn och Färghandel AB
Stockholmsvägen 72. **10%** om man visar upp medlemsbeviset. Butiken kommer då att erbjuda ett rabattkort som medlemmen ska använda i fortsättningen.

MA Bilglas
Vasavägen 76 (Hantverkshuset). **200 kr rabatt** vid byte av bilglas.

Preem Lidingö
Södra Kungsvägen 84. **25%** på hyra av bil, släpvagn, trailer, samt biltvätt.

Klipp ur och vik ihop!

Högberga-Breviks villaägareförening
Medlem i Lidingövillor LVS

Medlemskort 2016–2017

Namn: .....

Rabatter och förmåner – se kortets insida. Gäller till och med 30 april 2017.

Hög klass på maten hos Quarti

Nu har restaurangen Quarti i Brevik etablerat sig ordentligt. Om du vill ha bord en fredag eller lördag så gäller det att boka i god tid. De har oftast fullsatt.

Så här säger de nya ägarna: "Maten vi serverar är bara mat vi själva tycker om, med enkelhet och kärlek och inga onödiga konstigheter. Här står matglädje och stämning i fokus och vi gör allt vi kan för alla ska få en så bra upplevelse som möjligt".

Nya Meddelanden testade deras trerättersmiddag som hade specialpris under sportlovsveckan (395 kr) och kan intyga att det var av mycket hög klass.

Det finns något som passar de flesta, man kan också ta en pizza eller en kvällens husman med hem eller bara slinka in i baren för en öl och trevligt sällskap.

Eller som ägarna säger: "Ambitionen är att ni alltid ska känna er nästan oförskämt välkomna!"

Samverkan med extra ögon och öron

För femte året kör grannsamverkansbilen runt på Lidingös vägar. Och det har varit ett framgångsrecept, man har hittat stulna bilar, efterlysta bilar och förföljt misstänkta tjuvar.

I dag är det ett 50-tal frivilliga som kör. Det kommer löpande in rapporter om inbrott och inbrottsförsök på ön och polisen får genom grannsamverkansbilen hjälp av "extra ögon och öron" som åker runt och observerar eventuella avvikelser från det normala, för att försöka bryta den negativa trenden.

I grannsamverkansbilen åker frivilliga på ön enligt en rutt utifrån det aktuella läget. De gör till exempel återbesök efter konstaterade inbrott, för att lämna iakttagelselappar till kringboende och håller kontakt med grannsamverkansområden på Lidingö.

När de frivilliga är ute, oftast i fyratimmarspass, har de en särskild väst på sig och bilen har en tydlig märkning.

RESULTATRÄKNING FÖR 2015

(och jämförelse med 2014)

	2015 Kronor	2014 Kronor
INKOMSTER		
Årsavgifter	46 600	45 800
Gåvor	150	125
Annonsintäkter	6 000	1 500
Bokförsäljning, nettointäkt	28 757	
Kapitalinkomst	2	495
Summa inkomster	**81 509**	**47 920**
KOSTNADER		
Föreningsmeddelanden, kopiering	32 736	31 829
Valborgsmässofirande	3 500	3 500
Årsmöte	987	451
Medlemsavgift LVS, Lidingövillor	1 748	1 764
Diverse kostnader	4 303	5 146
Skatt	48	48
Summa kostnader	**43 322**	**42 738**
ÅRETS RESULTAT KRONOR	**38 187**	**5 182**

BALANSRÄKNING per 31 dec 2015

(och jämförelse med 2014)

	2015 Kronor	2014 Kronor
TILLGÅNGAR		
Bank	57 133	57 160
PlusGiro	61 524	29 635
SUMMA TILLGÅNGAR KRONOR	**118 657**	**86 795**
Föreningsmedel		
Vid årets början	53 647	48 465
Årets resultat	38 187	5 182
Vid årets slut	**91 834**	**53 647**
SKULDER		
Förskottsbetalda årsavgifter	26 600	30 300
Skatteskuld	48	48
Övriga skulder	175	2 800
Summa skulder	**26 823**	**33 148**
FÖRENINGSMEDEL + SKULDER KRONOR	**118 657**	**86 795**

Klipp ur och vik ihop!

Rabatter och förmåner

Innehavaren av detta kort får hos nedanstående företag, mot uppvisande av kortet, följande rabatter och förmåner. Gäller till och med 30 april 2017.

Anderssons Blomsterhandel: **10%** (ej förmedling och blomstercheckar).

Beijer Byggmaterial: **10%**.

Bodalsgaraget: Upp till **20%** på däck.

Bröderna Anderssons Glasmästeri: **10%** – ej offererade varor.

Elvaruhuset i Lidingö AB: Upp till **7%**.

Games4kids.se: **10%** vid köp på hemsidan av spel för barn.

Handelsbanken Larsberg: Vid öppnande av Allkort: första årsavgiften **gratis** (värde 250 kr).

JS Hyrservice: **10%** på bilhyra. **15%** på maskinhyra. **10%** på VVS och rör. **20%** på arbetskostnaden för reparation av trädgårdsmaskiner (snöslungor och gräsklippare).

Järnia Lidingö: **20%** på färg, **10%** på övrigt.

Lidingö Bilcenter: **10%** på hyra av bil eller släpvagn.

Lidingö Järn och Färghandel: **10%** om man visar upp medlemsbeviset. Butiken kommer då att erbjuda ett rabattkort som medlemmen ska använda i fortsättningen.

Happy Homes Ljungbergs Färg: **10%**

MA Bilglas: **200 kr** vid byte av bilglas.

Preem Lidingö: **25%** på hyra av bil, släp, trailer, samt biltvätt.

Verksamhetsberättelse för Högberga-Breviks villaägareförening 2015

STYRELSEN har efter årsmötet haft följande sammansättning:

Ordförande	Christer Åkerhielm
Vice ordförande, natur o miljö	Johan Ahlbom
Sekreterare, redaktör	Andreas Lindberg
Kassaförvaltare	Håkan Helander
Kvartermästare	Johanna von Schoultz
Ansvarig kvartersombuden	Birgitta Sjöberg
Ansvarig medlemsförmåner och annonser	Elisabet Bergknut
Suppleant	Olle Melin
Suppleant	Robert Nordstrand
Suppleant	Jonas Ågrup

REVISORER är Anders Ahlqvist och Sten Bjurström. Revisorssuppleanter är Brun Ulfhake och Bengt Högberg.

VALBEREDNINGEN består av Anders Wikman, sammankallande, och Bengt Högberg.

REPRESENTANT för föreningen i LVS – Lidingövillor Villaägareföreningar i Samverkan – var under början av 2015 Bengt Högberg därefter Leif Aringer.

För **KVARTERSOMBUDEN** är Birgitta Sjöberg samordnare. Dessa sköter utdelningen av föreningstidningen Nya Meddelanden till medlemmarna.

SAMMANTRÄDEN I STYRELSEN har ägt rum den 2 februari, 9 mars, 8 juni (konstituerande möte), 21 september och 2 november. ÅRSMÖTE hölls i Breviks Båtsällskaps klubbhus den 23 april. Efter mötet höll Carl-Henrik Ankarberg ett uppskattat föredrag om Mölna gård.

ANTALET FÖRENINGSMEDLEMMAR: Den 31 december 2015 hade föreningen 440 betalande medlemmar (2014: 437). Härtill kommer nio prenumeranter på tidningen.

FÖRENINGENS EKONOMI redovisas i särskild ekonomisk rapport. Av denna framgår att föreningens resultat för 2015 var 38 187 kr (2014: 5 182 kr) och en balansomslutning på 118 657 kr (2014: 86 795 kr) varav eget kapital den 31 december 2015 var 91 834 kr. Spridning av information, bland annat genom Nya Meddelanden, är en väsentlig uppgift och samtidigt en betydande utgift för föreningen. Årsavgiften för 2016 beslutade årsmötet att bibehålla på 100 kr.

NATUR OCH MILJÖ

SKÖTSEL AV NATUR & PARKMARK. Styrelsen har, i god samverkan med staden, arbetat för en förbättrad skötsel av natur- och parkmarker inom vårt område. Enligt föreningens förslag har staden i början av året genomfört en restaurering av Svandammarna. Dessutom har flera möten med stadens företrädare genomförts beträffande dikesrensning på Breviksängarna, ett projekt som påbörjades i slutet av året.

BREVIKSPLANEN. Flera möten med företrädare för staden har genomförts för att bland annat diskutera eventuellt utökad verksamhet på fotbollsplanen. Vår förening har arbetat för en klarlagd tillfart och förbättrad skyltning till fotbollsplanen, utökad parkering för planens besökare på båtklubbens upplagsområden mm. Vi har också genomfört en inventering av tillgängliga fotbollsplaner över hela Lidingö samt av utnyttjade träningstider på Breviksplanen. Denna inventering visade att behov av utbyggnad av fotbollsplanen ej kan anses föreligga.

PARKBÄNKAR. Förutom de nio parkbänkar som tidigare utplacerats i området med föreningens stöd, har med staden överenskommits om utsättning av ytterligare två parkbänkar, vid Kragenäsbadet och nedanför Villa Högberga.

SKÖTSEL AV MARK VID KRAGENÄSBADET. Föreningen har ett avtal med staden om skötsel av marken vid Kragenäsbadet. Slyröjning av området genomfördes av föreningen under hösten.

INFORMATION

HISTORISK SKRIFT OM BREVIK OCH HÖGBERGA. Den historiska skrift om området som föreningen gav ut 2011, är nu slutsåld. En uppföljare "Nya gamla historier från Brevik och Högberga" utgavs sommaren 2015. Andreas Lindberg och Johan Ahlbom med flera har arbetat med projektet. Innehållet behandlar historik, byggnader, händelser & näringar, Breviksprofiler samt grannar & annat. Boken som är på 164 sidor har tryckts i 800 exemplar, varav föreningen säljer 300 ex. Mottagandet har varit mycket gott och den 6 februari 2016 invigdes en uppföljande utställning om Brevik på Lidingö museum.

NYA MEDDELANDEN OCH WEBBSIDAN. Föreningens informationstidning Nya Meddelanden har under 2015 utkommit med två ordinarie nummer, nr 95 och 96. Tidningen sprids förutom till föreningens medlemmar även till många av stadens tjänstemän och beslutsfattare. Föreningens sekreterare och redaktör Andreas Lindberg sköter även HBVFs webbsida och LVS webbplats.

MEDLEMSFÖRMÅNER OCH ANNONSER. Elisabet Bergknut ansvarar för arbetet med ekonomiska förmåner för medlemmarna samt för annonser i Nya Meddelanden.

TRAFIKFRÅGOR

HASTIGHETSGRÄNSER. Den översyn av hastighetsgränserna inom området som tidigare har genomförts av staden, har under 2015 kompletterats med fartdämpande åtgärder.

NYA SPÅRVÄGEN. Under hösten kom trafiken igång på den upprustade banan. Breviksborna verkar överlag nöjda med trafiken även om önskemål finns om tätare trafik.

BUSS 201. Föreningens förslag att förlänga buss 201:s linjesträckning så att Kragenäs-, Klippudden- och Käppalaborna kan få närmare till hållplats har inte vunnit framgång.

INFARTSPARKERINGEN i Ropsten har diskuterats vid ett flertal tillfällen. Då Stockholms stad kraftigt har krympt parkeringsutrymmena har föreningen ställt sig bakom fler pendlarparkeringar inom Lidingö.

SAMRÅD Föreningen har deltagit i samråd rörande ändrad detaljplan för kvarteret Smultronet i Brevik.

SAMVERKAN

LIDINGÖVILLOR – VILLAÄGAREFÖRENINGAR I SAMVERKAN, LVS. HBVF är medlem i LVS och har deltagit i LVS möten under 2015. Vi har till Lidingö stad, genom LVS bl a föreslagit åtgärder för att förbättra trafiksäkerheten i vårt område.

EKONOMISKA BIDRAG Föreningen har under året lämnat ekonomiska bidrag till arrangemangen vid föreningen Kilingevillors valborgsmässoeld samt till Lidingö Föreningsråd.

Lidingö i februari 2016

Christer Åkerhielm Ordförande	Johan Ahlbom Vice ordförande	Andreas Lindberg Sekreterare

Recept från Hemköp Lidingö Brevik

Nu börjar grillsäsongen!

Manhattan burger

4 portioner, tid 30 minuter

1. Blanda färsen med olja, 1 tsk salt och 1 krm peppar. Forma till lagom stora burgare.

2. Blanda ihop alla ingredienser till dressingen. Smaka av med salt och cayennepeppar.

3. Coleslaw: Blanda yoghurt och senap. Blanda med övriga ingredienser. Smaka av med 2 krm salt och 1 krm peppar.

4. Grilla hamburgare och bacon. Servera hamburgaren med färska grönsaker, en god ost och dina favorittillbehör.

Näringsinformation

Näringsvärde per portion:
Energi: 724 kcal (3 066 kJ)
Fett: 56 g
Kolhydrater: 20 g
Fibrer: 4 g
Protein: 37 g

Ingredienser
500 g blandfärs, grovmald
2 msk olivolja
salt och peppar

Topping:
1 pkt bacon
isbergssallad
tomat
god ost
saltgurka

Dressing:
1 dl crème fraiche
1 dl majonnäs
1 dl chilisås
2 msk bostongurka
1 msk dijonsenap
2 krm salt
1 krm cayennepeppar

Coleslaw:
2 dl matlagningsyoghurt
1 msk fransk senap
½ vitkålshuvud, rivet
1 morot, riven
1 grönt äpple, rivet
½ purjolök, strimlad

Valborg i Killinge

Valborgsfirande sker som vanligt den 30 april med brasa, körsång och kaffe i Killingeparken. Vår förening brukar ge ett ekonomiskt bidrag.

Uppläggning av material sker tidigast 18 april, senast fredag 29 april. Till er som har stora lass på släpkärra – vänligen åk till Södergarn. Brasan får vara max 8 meter i diameter. Bygg på höjden.

Försäljning av kaffe, saft och bullar, korv och hamburgare, rostade mandlar och godis kommer att ske.

OBS! Killingevillor söker brasvakter för en- till tvåtimmarspass. Anmälan och frågor tar du upp med brasansvarig Maud Brännström 070-270 17 95 eller mejl maud.brannstrom@hotmail.com.

Programmet
Kl. 19.45 Tal inför våren
Sånger av Lidingö Vox
Kl. 20.00 Brasan tänds

För säker och bra eldning:
• Inga stubbar eller stockar, som kräver lång vakthållning
• Inte möbler eller järnskrot /plast
• Inget målat eller impregnerat virke
• Inget löv- eller jordmaterial
• Lastpallar sparas för bygge av estrad.

Priserna steg när tunneln öppnade

– 2015 var ett starkt år på bostadsmarknaden på Lidingö, säger fastighetsmäklaren Robert Nordstrand på Nordstrands mäkleri. 2016 har börjat starkt med fortsatt lågt utbud, vilket påverkar priserna. När Norra länken öppnade förra året så märktes en klar uppgång i priserna där en anledning är den förbättrade tillgängligheten.

Det genomsnittliga priset för en villa på Lidingö ligger på 9,5 miljoner kr enligt Svensk Mäklarstatistik AB. Kvadratmeterpriset är nu 62 475 kr. Statistiken grundar sig på försäljningar från det senaste året och knappt 100 villor på Lidingö. K/T-talet ligger nu på 1,7.

Bilden intill visar kvadratmeterpriset för bostadsrättslägenheter det senaste året och där syns tydligt uppgången från mitten av förra året och nu en viss avmattning. Motsvarande diagram för villapriser saknas.

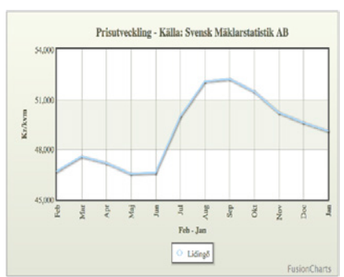

Sålda fastigheter

i Högberga och Brevik de senaste månaderna

Adress	Boyta	Tomtarea	Datum	Pris milj kr
Vårdkasstigen 3A	214	800	1 april	10,50
Tallrisstigen 39	90	365	17 april	7,85
Seglarvägen 44	126	1 220	24 april	20,30
Saltsjövägen 39	105	1 332	3 juni	11,50
Trädgårdsvägen 5C	173	979	15 juni	12,00
Roskullsvägen 8	160	910	15 juni	9,32
Vårdkasstigen 15	103	94	26 juni	6,20
Höguddsvägen 20A	150	832	13 juli	12,80
Höguddsvägen 3	235	1 403	30 juli	15,60
Kullavägen 5A	225	813	29 aug	10,50
Tallrisstigen 17	90	233	1 sept	7,10
Höguddsvägen 41	160	813	27 okt	10,50
Kapellbacken 4	175	1 181	28 okt	6,00
Drabantvägen 6C	250	1 838	2 nov	17,60
Saltsjövägen 4	70	936	6 nov	6,75
Klövervägen 26	210	1 192	16 nov	11,85
Vårdkasstigen 5	158	1857	17 nov	12,30
Barrstigen 46	186	506	23 nov	11,90
Saltsjövägen 22	127	1 310	1 dec	10,85
Seglarvägen 32	199	869	3 dec	12,50
Däldvägen 8	111	181	15 dec	6,90
Barrstigen 15	114	1 326	17 dec	7,75
Drömstigen 6	162	815	8 jan	12,35
Kapellbacken 8	227	3 482	15 jan	22,15
Tallrisstigen 19	82	227	15 jan	6,95
Roskullsvägen 4B	207	1 011	18 jan	25,00
Höguddsvägen 51	157	247	26 jan	6,25
Ekstigen 12	244	1 057	29 jan	13,70
Vårdkasstigen 12	227	1 233	29 jan	12,75
Stenbacksstigen 13	116	258	1 feb	7,85
Löparstigen 5A	229	1 076	14 feb	16,30
Norrviksvägen 6B	174	789	19 feb	13,06

Uppgifterna är hämtade från booli.se och hemnet.se. I de flesta fall är priserna baserade på lagfartsinformation från Lantmäteriet. I vissa fall är det det sista bud som Booli registrerade innan mäklaren tog bort annonsen. Därför kan det finnas någon eller några försäljningar ovan som inte blivit av.

Genomsnittspriset av ovanstående fastigehtsaffärer är 10,69 milj kr, vilket är en miljon högre än Lidinösnittet (se artikel på föregående sida). Kvadratmeterpriset blir 68 800 kr.

Som den vakne läsaren kan se är det ovanligt många husuppgifter denna gång. Det beror på att ett flertal försäljningar från i våras och somras inte var registrerade hos Lantmäteriet när förra numret av Nya Meddelanden kom ut.

Hemköp
LIDINGÖ BREVIK
Öppet alla dagar 8–21

Handla för minst 500 kronor och du får 10% rabatt vid ett köptillfälle.
Gäller ej tobaks- och ombudvaror.

Namnteckning _____

Kassörens sign. _____ Gäller t om 31 maj 2016.

ICA Supermarket

ICA Käppala Presentkort
Mot denna kupong erhåller du 10% rabatt om du handlar för minst 500 kr vid ett tillfälle.
Gäller ej tobaks- och ombudsvaror.

Namn: . . . . . .

Gäller t om 31 maj 2016.

NORDSTRANDS MÄKLERI

Din fastighets-mäklare på ön.

www.nordstrandsmakleri.se
08-731 51 00

Service & öppettider

Breviks centrum

Hemköp Lidingö Brevik
Tel 08-766 00 30
www.hemkop.se
Alla dagar 08.00–21.00

Frisören Rami
Tel 08-766 39 26
tis–fre 09.00–18.00
lör 10.00–14.00

Breviks Salong
Tel 08-766 44 79
mån–fre 09.00–18.00
lör 09.00–13.00

Breviks kem-, skrädderi-, sko- och nyckelservice
Tel 08-766 16 85
mån–fre 09.30–18.00
lör 10.00–14.00

Som Thaimassage
Tel 070-442 40 37
mån-fre 09.00–20.00
lör–sön 12.00–18.00

Montille Moment
Tel 070-601 43 30
ons-tors 13.00–18.00
fre 12.00–16.00
lör 11.00–15.00

Högberga

Formgivet
Textil & inredning.
Tel 070-814 06 39
fre 14.00–19.00
lör 11.00–15.00

Art for children
Konsttryck, konst på brickor
Ann-Charlotte Svensdotter
www.artforchildren.se

Restaurang, café

Quarti
Tel 08-766 59 10
www.quarti.se
tis-tors, sön: 16.45–21.45.
fre–lör: 16.45–23.45

Lidingö SuperWok
Tel 08-766 38 38
vardagar 11.00–21.00
lör–sön 13.00–21.00

Stenemur & Silvio
Tel 08-766 61 31
mån–fre 08.45–13.30

Högberga Bageri & Café
Tel 08-766 05 00
mån–fre 07.30–18.00
sön 09.00–17.00

Pier 16 (Gåshaga brygga)
Tel 08-52 52 16 16
www.pier16.se
mån-tors 16.00–22.00
fre–lör 16.00–24.00
söndagar 12.00–22.00

Rest Bryggan
Gåshagaleden 12
www.restaurangbryggan.se
ons, tors 18.00–22.00
fre 18.00–23.00
lör 17.00–23.00
sön 17.00–22.00

Företag

Alinea Förlag
Böcker och kundtidningar
Tel 0708-65 85 84
info@alinea.nu

Fix&Färdig
Tapetserarverkstad
Johanna von Schoultz
Tel 073-677 97 00

Konferens, hotell

Högberga Gård
Tel 08-546 46 100
info@hogberga.se

Villa Brevik
Tel 08-766 65 00
konferens@villabrevik.se

Övrigt

Breviks Båtsällskap
Seglarvägen 48–50.
info@bbslidingo.se

Lidingö Breviks Sjöscouter
Saltsjövägen 50.
info@lbr.nu

Breviks kyrka
Kapellbacken 1.
Tel 08-410 847 49

Breviks förskola
Tel 08-731 65 80

Äppelbo förskola
Tel 08-731 47 40

Breviks tennisklubbar
Karoline Lind Ögren,
tel 076-219 71 71
Hans Engström:
brevikengarnas@hotmail.se

ICA Superstore Käppala
Holavedsvägen 1.
Tel 08-544 809 10
Alla dagar 08.00–21.00

Handelsbanken
Larsberg Tel 08-666 43 80
larsberg@handelsbanken.se

Lidingö stad

Felanmälan
Avfall, idrotttsanläggningar, klotter, vägskador, parker, vatten och avlopp, vinterväghålllning och städning av gator:
www.lidingo.se
Hanteras 08.30–16.00
Akuta ärenden på kvällar, helger och nätter:
Tel: 010-470 56 57.
Tekniska förvaltningens kundtjänst: vardagar kl. 08.30–16.00. Tel 08-731 33 03.
Vatten och avlopp:
Tel 08-731 46 69.

Gatubelysning
Bogfelts installation och entreprenad vard 07.30–15.30. Tel 08-731 46 71.

Återvinningsstationer
Förpackningsinsamlingen.
Tel 0200-88 03 11.
www.ftiab.se

Tidningsinsamlingen
TÅV AB. www.tavab.se
Tel 08-599 221 10

Återvinningsstationen i Stockby
Mån–tors kl 12.00–20.00,
fre–sön kl 09.00–16.00

Södergarn trädgårdsavfall
1 april – nov. mån och ons: 14.00–20.00. Tis, tors, fre: 12.00–16.00. April–maj, samt okt-nov även lördagar 11.00–15.00.

Sten och jordtipp i Trolldalen
mån–fre: 07.00–15.30.

Nya Meddelanden

är Högberga-Breviks villaägareförenings medlemstidning. Den trycks i 800–1 000 ex, två gånger om året. Ansvarig utgivare: Christer Åkerhielm (ordförande). Redaktör: Andreas Lindberg: andreas@ifkmedia.se
Kom gärna med förslag på artiklar eller idéer på innehåll! Vill du skriva en artikel hör av dig till redaktören.
Högberga-Breviks villaägareförening
Box 3030, 181 03 Lidingö.
www.lidingovillor.se pg 150 48-2
Ordf: Christer Åkerhielm, tel 766 30 02
e-post: christer.aakerhielm@gmail.com

Högberga-Breviks villaägareförening

Högberga-Breviks villaägareförenings uppgift är att tillvarata Högbergas och Breviks villaägares intressen i kommunala och allmänna frågor. Föreningen arbetar aktivt med att påverka politiker och myndigheter i frågor som gäller området.

Antalet medlemmar uppgick till 440 st i slutet av 2015. Varje anslutet hushåll räknas som en medlem.

Medlemmarna är ägare till villor, radhus eller liknande i Högberga-Breviksområdet. Föreningens område gränsar i väster till Östra Mölna byalag, i öster till Käppala VÄF och i norr till Killingevillor.